Moulin *Express*

Le journal d'information de la communauté de Lawrenceville

Octobre 2026 Vol. 21, nº 5

Au magasin général

Samedi 31 octobre 2026 de 16h30 à 18h

Halloween

Encore cette année des hot-dogs seront offerts à nos jeunes costumés qui passeront l'Halloween dans nos rues. Cette activité organisée par des bénévoles reçoit l'appui de la CIEL, Millette et Fils Ltée et le Service des Loisirs. Belle cueillette de bonbons à tous les enfants de notre village ! La prudence sera de mise dans nos rues.

Cueillette de feuilles mortes

Pour disposer des feuilles mortes cet automne vous pouvez les déposer dans votre bac de compost ou les déchiqueter et les laisser se décomposer naturellement au sol (feuillicyclage).

Une troisième option vous est encore offerte par la MRC cette année : la cueillette des feuilles dans des sacs biodégradables.

- Sacs biodégradables disponibles pour les citoyens au bureau municipal, seulement lors des heures d'ouverture, lundi, mardi et jeudi de 8h à 16h;
- Un point de dépôt à l'arrière du bureau municipal au 2100 rue Dandenault;
- Date limite le 4 novembre 2026.

Des gestes simples pour un environnement plus vert.

Jeux du jeudi chez la grande famille FADOQ

Nous cherchons des amateurs de jeux qui aimeraient partager leur passion en animant les « Jeux du jeudi » de 13h à 16h.

Au fil des ans, la FADOQ a investi dans l'achat de plusieurs jeux : pichenottes, cribble, jeux de poche, boîte de washers, jeux de cartes, pétanque, baseball poche, jeux de société, etc.

Venez vous impliquer en apportant vos idées et votre couleur pour faire vivre notre communauté en créant des liens d'amitié à travers le jeu et le sourire!

L'équipe FADOQ

Contactez Carole Compagnat au 819-570-8356.

Au centre communautaire Law-Place

Dans ce numéro

Mot du maire …….. 2
En direct du conseil …… 3
Affaires municipales …... 4
Chronique M.Carbonneau 5
FADOQ ……..... 6
Vie scolaire …….....… 7, 8
Cimetière Lawrenceville 9
CABVER …… 10
Vie régionale……. 11, 12

Samedi 21 novembre et dimanche 22 novembre 2026,10h à 16h

LAwRTisan de Noël

Marché de Noël avec plusieurs artisans de la région afin de vous offrir une grande variété de produits artisanaux. Il y aura de tout pour tous les goûts. Une belle occasion pour acheter des cadeaux qui feront plaisir et pour se faire plaisir. Entrée gratuite. Quelques places sont encore disponibles pour accueillir des artisans. Les organisatrices n'acceptent pas plus de deux ou trois exposants par discipline. Contactez Johanne Héroux pour plus de détails au 450-535-6857.

Samedi 31 octobre 2026

Halloween : soyez vigilants

Mot du maire

Éric Bossé

Votre conseil municipal

Maire
Éric Bossé
Comités : RH, voirie, aînés, motel industriel, école,

Siège # 1
Alexis Tessier
Comités : École, motel industriel, matières résiduelles

Siège # 2
Daniel Héroux
Comités : eau et égout, voirie, règlements, motel industriel

Siège # 3
Claude Paradis
Comités: Loisirs, RH, CCU, CABVER, sécur. incendie, démolition, 1er répondants

Siège # 4
Valérie Fontaine-Martin
Comités : CCU, démolition, 1er répondants, Loisirs, motel industriel,

Siège # 5
Carl Massé
Comités : Sécurité incendie, agriculture

Siège # 6
Réal Delorme
Comités: Maire suppléant, substitut à la MRC, démolition, voirie, sécurité civile, Trans-Appel

Chères citoyennes, chers citoyens,

Je tenais à partager avec vous quelques réflexions à la suite de ma participation au récent congrès de la Fédération québécoise des municipalités (FQM). Cet événement d'importance a réuni les maires de plusieurs municipalités du Québec. Cet événement annuel coïncidait cette année avec la période électorale provinciale que nous venons de vivre. Lors de celui-ci nous avons eu la chance d`avoir une rencontre avec les chefs des différents partis.

Au cours de ces journées d'échanges, chaque candidat nous a présenté sa vision, ses projets et ses promesses pour l'avenir de nos régions. De notre côté, élus municipaux, nous avons profité de cette tribune privilégiée pour porter haut et fort la voix de nos communautés. Nous avons fermement fait valoir nos priorités stratégiques, notamment les défis criants liés au manque de financement pour la réfection et l'entretien de nos infrastructures, nos immobilisations locales et nos réseaux routiers respectifs. Avec mes collègues maires, nous avons insisté sur un principe fondamental : il est essentiel de rapprocher l'argent de la population. La gestion des ressources publiques doit se faire au plus près du terrain et non au sein de grosses structures déconnectées qui méconnaissent la réalité quotidienne des municipalités du Québec. Nos réalités locales exigent de l'agilité, de la proximité et une meilleure reconnaissance de nos besoins concrets.

Dans un deuxième temps, je tiens à vous informer que les maires du Val-7 se sont regroupés afin de parler d'une seule voix et de formuler des demandes claires et essentielles pour la sécurité de notre population. Entre autres, nous demandons un service ambulancier en service 24 heures sur 24, 7 jours sur 7. De plus, une deuxième ambulance est demandée pour desservir notre région. À l'heure actuelle, nous sommes l'une des seules régions à ne pas être couvertes de façon responsable. Cette situation doit changer au plus vite pour assurer la couverture médicale d'urgence que nous méritons tous.

Pour terminer j'aimerais porter votre attention sur un point qui fait du tort à tous les membres de notre belle communauté. Nous constatons ces derniers temps que nous sommes victimes d`actes de vandalisme à plusieurs niveaux, que ce soit dans nos parcs, sur nos infrastructures municipales ou encore le long de notre piste cyclable. Ces dégradations inacceptables détériorent notre milieu de vie et entraînent des coûts importants pour l'ensemble de la collectivité. Je fais appel au sens civique et à la vigilance de chacun pour préserver nos espaces publics et signaler tout comportement suspect.

Soyez assurés que je continuerai de défendre avec conviction les intérêts de notre municipalité afin d'obtenir les moyens nécessaires à notre développement et à notre qualité de vie.

Je vous souhaite un bel automne rempli de couleur et de chaleur!
Votre maire

En direct du conseil

Ann-Renée Coulombe, directrice générale

Pour nous joindre
Bureau municipal
2100, rue Dandenault
Lawrenceville
Tél. : 450-535-6398
Téléc : 450-535-6537
Site web : www.lawrenceville.ca

Courriel :
reception@lawrenceville.ca

Heures d'ouverture :
Lundi : 8h à 16h
Mardi : 8h à 16h
Jeudi : 8h à 16h
Les mercredis sur rendez-vous seulement.

Pour toute demande liée au service d'inspection priorisez les demandes écrites par courriel à inspection@lawrenceville.ca ou laissez un message au 450-535-6398 poste 3.

Pour toute urgence au niveau de l'aqueduc, égout ou voirie, appelez au bureau municipal au 450-535-6398 poste 5.
En dehors des heures de bureau, composer le 819-560-2028 pour rejoindre le responsable.

- PILES (batteries)
- CARTOUCHES D'ENCRE
- VÊTEMENTS (Récupex)
- LAMPES FLUOCOMPACTES
- PEINTURE, HUILE USÉE
- STYROMOUSSE

Ces bacs sont accessibles au bureau municipal au 2100 Dandenault

Centre communautaire Law-Place (ancienne église)
Deux salles avec cuisinettes pour des groupes allant jusqu'à 150 personnes.

Disponibles pour location
Chaises bois: 4/1$, Tables bois: 1$
Informations : 450-535-6398

Le conseil municipal vous rappelle que les procès-verbaux des séances du conseil sont disponibles en ligne sur le site du village au www.lawrenceville.ca.

À la séance ordinaire du 13 octobre 2026 :

- Une demande de dérogation mineure a été accordée sur le lot 6 610 925;
- Fermeture d'une partie de l'ancienne emprise de la rue de l'Île;
- Une carte de crédit 'voirie' a été octroyée;
- L'offre de service *Prudent* pour accompagnement 2027 en sécurité civile a été acceptée;
- Le conseil a autorisé l'acquisition de pièces et d'outils pour le réseau d'aqueduc;
- Le conseil a autorisé l'acquisition de signalisation routière et de matériel de signalisation;
- Le conseil a adhéré au *Conseil Sport Loisir de l'Estrie* et nommé un délégué et un substitut;
- Le conseil a autorisé des travaux de mises à niveau du stationnement de l'école de Lawrenceville;
- Le conseil a autorisé le nettoyage des stations de pompage, regards et boîtes de vannes;
- Le conseil a autorisé la signature d'un addenda au bail de BRP.

La prochaine séance du conseil se tiendra le
Lundi 2 novembre 2026 à 19h
au centre communautaire Law-Place,1551 Principale Lawrenceville

Avis de fermeture du bureau municipal

Nous informons la population que les bureaux de la Municipalité de Lawrenceville seront exceptionnellement fermés
les mardis 27 octobre et 3 novembre
en raison d'une formation obligatoire pour notre personnel. Nous vous remercions de votre compréhension et vous invitons à planifier vos visites en conséquence.

Pour toute urgence, veuillez contacter notre service d'urgence au 450-535-6398 poste 5
Merci de votre collaboration.

Date de tombée du prochain numéro du Moulin Express

Pour une parution dans le Moulin Express envoyez vos articles au reception@lawrenceville.ca
à l'attention du Moulin Express.
Pour **novembre** 2026 les informations devront être reçues avant le
Jeudi 30 octobre 2026.

Affaires municipales

Chaque mois la municipalité publie un tableau des dépenses et revenus.

Revenus	**Budget initial**	**À la fin de sept 2026**	**% à recevoir**	**$ à recevoir**
Compensations	376 554$	313 591.24$	16.72%	62 962.76$
Imposition de droits	27 000$	25 890.08$	4.11%	1 109.92$
Amendes et pénalités	1000$	1 130.00$	-	-
Intérêts	8 000$	6 811.56$	14.86%	1 188.44$
Autres revenus	6 000$	18 239.06$	-	-
Transferts – Subventions	693 485$	120 141.44$	82.68%	573 343.56$
Taxes en retard		*****53 492.26$*****		
Dépenses			**% disponible**	**$ disponible**
Administration	501 100$	331 229.57$	33.80%	169 161.11$
Sécurité Publique	136 113$	109 302.19$	19.70%	26 810.81$
Transport	496 970$	271 097.39$	45.89%	229 872.61$
Hygiène du milieu	243 124$	160 471.04$	33.75%	81 652.96$
Santé et bien-être	2 800$	2 786.00$	0.50%	14.00$
Aménagement urb. et dév.	132 760$	136 510.98$	-2.83%	-3 750.98$
Loisirs et culture	114 283$	80 150.34$	28.39%	31 782.66$
Frais de financement	132 629$	36 710.89$	72.32%	95 918.11$

Municipalité de Lawrenceville – Travaux publics
Danny Muller
Contremaître des travaux publics
travauxpublics@cantonvalcourt.qc.ca
Cell : 819-560-2028

L'hiver approche : repérez votre boîte de service d'aqueduc

Avec l'arrivée prochaine de l'hiver, nous invitons les citoyens à repérer leur boîte de service d'aqueduc, aussi appelée « bonhomme à eau ». Celle-ci permet de fermer l'alimentation en eau de la propriété lorsqu'une intervention est nécessaire.

Il est important de connaître son emplacement avant que la neige la recouvre et de veiller à ce qu'elle demeure accessible. Évitez d'y accumuler de la neige ou de la glace. En cas de fuite ou de bris, cela permettra à l'équipe des travaux publics d'intervenir plus rapidement.

Merci de votre collaboration!

Travaux d'asphaltage de l'écocentre régional – Fermeture du site du 19 au 27 octobre 2026 inclusivement

L'écocentre régional du Val-Saint-François sera fermé du 19 au 27 octobre inclusivement afin de permettre la réalisation de travaux majeurs d'asphaltage et de réfection de plusieurs enclos de matières. La MRC du Val-Saint-François invite les citoyens à planifier leurs visites en conséquence et à conserver leurs matières jusqu'à la réouverture du site qui est prévu le mercredi 28 octobre 2026.

Collaborateurs et artisans du Moulin Express

Collecte des informations et mise en page
Dominique Millette
Révision
Manon Declos

Collaborateurs réguliers
Mot du maire
Éric Bossé
Nouvelles de l'école
Marie-Joël Demers
Communiqués de la municipalité
Ann-René Coulombe, dg
Nouvelles de la FADOQ
Carole Compagnat
Chroniqueurs
Michel Carbonneau
Caroline Beaupré

Chronique

Michel Carbonneau

Ah la démocratie / Vieillir, quelle affaire

J'hésitais entre deux titres. Je vous laisse choisir. D'un côté, la démocratie qui en prend pour son rhume à travers le monde et de l'autre, les occasions de me sentir vieilli qui ne manquent pas. C'est même l'abondance. En premier lieu, je réalise être assez dérangé par le virage à droite que prennent nombre de pays à travers le monde. D'autre part, je dois me rendre à l'évidence, le cumul de mes années de vie ont fait de moi un vieil aîné, un grand vieillard, un vieux-vieux, ou encore une personne du quatrième âge. Les suggestions de l'Office Québécois de langue française sont généreuses. Peu importe le mot retenu, le constat est le même. Si jamais je devais me rendre à 95 ans, âge qualifié d'extrême, j'aurai droit au titre de longévite, je serais un longévite ! La langue française est millionnaire aimait dire un de mes profs de français. Quelle affaire. Sans cette panoplie de mots pour qualifier ma tranche de vie, je ne me sentirais pas si vieux. Il n'y a rien à faire, rien à dire, je suis une personne âgée.

Trêve de balivernes. Je suis inquiet devant la montée de l'idéologie de droite. Un bref parcours de ce qui se publie sur le sujet est sans appel. Le nombre de pays prétendument démocratiques, mais dont les choix politiques tendent vers la droite, ne cesse d'augmenter. C'est notamment le cas en Europe et en Amérique du Sud.

L'Amérique du Nord n'échappe pas vraiment à cette tendance dans la mesure où nos voisins du sud ne savent plus trop comment se sortir du mouvement MAGA. En raison de ses dérives à l'international, tant économiques que militaires, ce mouvement n'est pas le meilleur modèle de démocratie, il s'en faut. À en juger par les échos médiatiques qui nous parviennent, nombreux sont les citoyens américains qui, au quotidien, en paient le prix. Et encore beaucoup plus près de nous, la récente performance du Parti conservateur du Québec lors de la toute récente élection provinciale permet de croire que nous sommes aussi touchés par cette mouvance bien qu'à un degré infiniment moindre et d'une manière voulue constructive. Histoire à suivre !

Quant aux visées expansionnistes de la Chine et de la Russie, elles n'ont rien pour apaiser. Non plus que celles de Trump ... ou de Musk, bien sûr !

Une compilation maison, qui n'a rien d'exhaustif ni de scientifique, m'a néanmoins permis de calmer un peu mes inquiétudes. Il est difficile d'établir un lien direct entre la fréquence des guerres et la nature du régime politique. On observe toutefois que les continents d'Asie et d'Afrique sont à la fois ceux qui sont les plus peuplés et ceux où on retrouve le plus de guerres et le plus de régimes à dominance autoritaire. Peut-on faire l'hypothèse qu'au-delà d'une certaine densité de population un régime démocratique n'est plus approprié ? La question est certes plus complexe. La richesse d'un pays et le partage qu'on en fait, son histoire, la culture de sa population, son niveau d'éducation et sa dispersion sur un territoire sont autant d'éléments qui influent sur son modèle politique.

Sur un autre registre, on observe qu'en 2026, 42 pays représentant 48 % de la population mondiale sont en guerre. C'est 3,9 milliards de personnes qui sont plus ou moins directement concernées. On compte 130 conflits armés, soit plus du double de la situation qui prévalait il y a quinze ans. On en dénombre 28 en Afrique, 17 en Asie et si on tient compte de la guerre en Ukraine initiée par la Russie, il faut en additionner 3 en Europe.

S'ajoutent à cela les bouleversements civilisationnels notamment attribuables à la révolution technologique, à l'invasion de l'internet dont on ne peut plus se passer, à l'omniprésence de l'infonuagique et à l'émergence de l'Intelligence Artificielle. Il semble bien que la table soit mise pour qu'émerge un saut civilisationnel dont il est difficile d'imaginer l'ampleur et les conséquences.

Je crois bien, et l'espère en secret, que je ne vivrai pas assez vieux pour être témoin de ces bouleversements.

Alors il me reste le temps qui courre encore, avec ses hauts et ses bas, ses petits et ses grands bonheurs et mes humeurs changeantes, tantôt euthymique[1], (*C'est tout à fait moi...*) tantôt dysphorique[2] (*Je crains bien que ce ne soit encore un peu moi, à l'occasion, mais à l'occasion seulement !*) et parfois irritable, mais si peu[3]. Le monde est tellement mal géré ! Et si je grogne encore, c'est le moins souvent possible. La vie est trop courte. Et il me reste toujours l'affection de ma grande et de ma douce, ce n'est pas rien.

[1] Euthymique : humeur normale et équilibrée.
[2] Dysphorique : tonalité désagréable, souvent marquée par de la tristesse, de l'anxiété ou de l'irritabilité.
[3] J'ai ici été aidé par l'intelligence artificielle, mais seulement pour le choix des mots !

Club FADOQ La Fraternité

Vie de nos aînés

Devenir membre de la Fraternité

Vous voulez devenir membre de notre club D023?
Carole Compagnat 819-570-8356 ou
Pierre Bonneau 891-212-1335

Carole Compagnat, présidente

Le saviez-vous ?

Vous pouvez télécharger l'application FADOQ sur votre téléphone pour voir les rabais offerts grâce à votre carte de membre.

Vous pouvez aussi vous abonner à l'infolettre de FADOQ-ESTRIE en visitant le site. Vous serez ainsi informés des activités et pourrez lire des reportages concernant spécialement les 50 ans et +.

Activités hebdomadaires de la FADOQ

Activité	Date	Responsable
Viactive	Lundi et mercredi 9h à 10h	Diane Arès 450-535-6710
Pickleball	Mardis à 12h à 20h	Carole Compagnat 819-570-8356
Jeux du jeudi	Jeudis de 13h à 16h Pétanque Atout et Baseball-poche	À la recherche d'une personne intéressée
Les activités intérieures ont lieu au Centre communautaire Law-Place, 1551 Principale Lawrenceville		

Vie scolaire

École primaire St-Laurent Tél : 819-746-2019, poste 16600

Le mois de septembre est déjà terminé, octobre fait son arrivée. Les élèves de maternelle ont pu vivre leur première sortie scolaire : la visite de la miellerie Lune de miel à Stoke le 17 septembre dernier. Ils ont été reçus comme des rois dans cette entreprise familiale et chaleureuse. Comme la classe a pour thématique les abeilles, cela était une belle façon d'en apprendre sur cet insecte si important pour l'humain.

Afin de terminer le mois de septembre en beauté, les enfants ont eu le privilège d'aller cueillir des pommes le 29 septembre dernier chez le maire M. Éric Bossé, que nous remercions généreusement.
En après-midi, les élèves ont cuisiné de la compote de pommes, du pain aux pommes, du jus de pomme, de la croustade de pommes. Quelques recettes à la citrouille ont également été réalisées avec des citrouilles que nous avons pu acheter sur notre chemin en allant à la cueillette de pommes. Devant une jolie maison verte, il était possible de choisir notre citrouille.

Le lendemain, toute l'école s'est rassemblée en forêt pour vivre une activité dégustation. Quel délice!

La bibliothécaire du centre de services scolaire des Sommets est venue présenter quelques livres de notre biblio-thèque d'école afin de stimuler l'intérêt pour la lecture pour petits et grands. Ils pourront emprunter ces livres prochainement. Une corvée de ménage a été réalisée par toute l'école dans notre bois afin d'aménager une surface de point de rassemblement propre et sécuritaire pour tous. Les enfants étaient beaux à voir, ils ont mis la main à la pâte!

Pour le mois d'octobre, les élèves de l'école Saint-Laurent sont bien occupés! Le 6 octobre dernier, ils ont reçu la visite de l'organisme Québec'ERE qui est venu donner un atelier intitulé les « AS du bac ». Dans cet atelier, l'animatrice démêlait ce qu'on doit recycler, réutiliser, composter, donner ou suivant ou jeter. Les élèves ont pu être sensibilisés à l'importance de prendre soin de notre environnement et comprendre les gestes concrets qu'ils peuvent faire au quotidien. Chose certaine, notre école fait sa part et continuera de le faire!

Les élèves de deuxième et troisième cycle ont fait une sortie à vélo le 8 octobre sur la piste cyclable de Lawrenceville jusqu'à Valcourt. La météo n'était pas clémente, ils ont dû braver la pluie durant leur

Suite page suivante →

trajet. Ils sont allés rejoindre les élèves de secondaire 5 de L'Odyssée. Les élèves inscrits dans le programme éco-Plein air ont fait le partage des activités qu'ils ont faites et leur en ont fait vivre certaines. Un beau partenariat entre le primaire et le secondaire.

Comme le veut la tradition, une sortie à la montagne aura lieu afin de promouvoir l'activité physique, mais aussi un excellent moyen de se dépasser et de tisser des liens avec certains élèves des différentes classes de l'école. Les élèves de la première à la sixième année iront gravir le mont Chauve le 15 octobre prochain. Des parents bénévoles offriront le transport et vivront la sortie à la montagne avec les enfants. Merci aux parents, votre collaboration est précieuse!

Dans les prochaines semaines, des bacs de jardinage feront leur apparition dans la cour d'école. Ces bacs seront utilisés à des fins pédagogiques avec le programme Agrécole. Les élèves vivront mensuellement des activités selon différentes thématiques comme l'initiation au monde agroalimentaire, les différents aromates, les fruits et les légumes. Ils feront pousser des légumes et des fines herbes durant l'année. Les prochains mois permettront de préparer les élèves à tout ce processus et de les impliquer dans ce beau projet.

Pour terminer, le 30 octobre prochain, la fête d'Halloween sera à l'honneur à l'école. Les élèves seront déguisés et vivront des animations avec Éducazoo. Des animaux seront apportés à l'école et les enfants pourront apprendre de nouvelles informations sur le monde animalier. Il se pourrait que vous croisiez les élèves qui circulent dans les rues en après-midi, les membres du personnel sont en train de concocter une petite activité spéciale pour célébrer cette fête tant appréciée des enfants. Bon mois d'octobre!

Marie-Joël Demers
enseignante au préscolaire

Agenda

Vendredi 6 novembre	journée pédagogique
Vendredi 20 novembre	journée pédagogique

Rafle de dindes et jambons

Samedi le 7 novembre à 19h
Centre communautaire de Valcourt
820, rue St-Joseph, Valcourt

La Rafle de dindes et jambons est une activité de financement des Chevaliers de Colomb du Conseil 3207 Valcourt, qui se veut un soutien aux organismes de bienfaisances, communautaires locaux et régionaux ayant pignon sur rue dans la poursuite de leur mission respective (les associations, les écoles, les églises, les familles, les aînés, les jeunes, gens dans le besoin, les immigrants et autres).

Chaque billet de 20 $ donne la chance de gagner l'un des nombreux prix de présence en plus d'une consommation gratuite. Il est important d'avoir 18 ans et +.

À chaque achat d'une tablette à 2$, vous avez la possibilité de gagner soit une dinde ou un jambon qui vous sera remis à la fin de la soirée.

Un buffet froid vous sera servi à la fin de la soirée.

Bienvenue à tous!

La Campagne des Œuvres Charitables des Chevaliers de Colomb du Québec 2026 – 2027
50e Édition - Campagne de levée de fonds annuelle

La Campagne des Œuvres Charitables est la plus importante levée de fonds des Chevaliers de Colomb du Québec qui se veut un soutien aux organismes de bienfaisances, communautaires locaux et régionaux dans la poursuite de leur mission respective (les associations, les écoles, les églises, les familles, les aînés, les jeunes, gens dans le besoin, les immigrants et autres).

La valeur totale des prix est de 200 000$ canadiens. (1 livret de 6 billets pour 10$). *Pour chaque livret vendu par le Conseil 3207 Valcourt,* ***6$*** *restent ici pour notre communauté (Canton de Valcourt, Lawrenceville, Racine, Sainte-Anne-de-la-Rochelle et Valcourt).* En vente maintenant; date du tirage le 16 avril 2027. Bonne chance à tous!

Pierre Bonneau, secrétaire financier
T : 450 535-6303 C : 819 212-1335
pierbonneau11@gmail.com

Cimetière de Lawrenceville

Paroisse Sainte-Famille

Mise à jour des concessions au cimetière de Lawrenceville

La mise à jour des dossiers des concessions de notre cimetière continue afin savoir s'il est prévu que d'autres inhumations aient lieu dans ces lots. On peut ainsi prévoir combien d'emplacements restent disponibles. Si vous recevez une lettre de demande de mise à jour il est important de la retourner à Mme Héroux même si aucune modification n'est apportée.

Si vous connaissez les coordonnées de descendants des familles énumérées ici merci de contacter la gestionnaire pour la supporter dans son travail.

Johanne Héroux
Tél : 450-535-6857
Courriel : johanneh31@gmail.com

Descendants recherchés pour les lots

Lot 98 Jean-Baptiste Tétreault (Mélina Dubois)
Lot 99 Henri Gosselin (Alda Beaudry)
Lot 100A Léopold Gagnon (Laurette Lavigne)
Lot 101 Henri Catudal (Èva Demers)
Lot 105 Olivier Petit (Mélina L'espérance)
Lot 106 Arthur Poulin (Floride Petit)
Lot 106A Olivia Bombardier (Marie-Blanche Gaudin)
Lot 107 Conrad Gosselin (Germaine Lavigne)
Lot 109 Joseph A. Courville (Juliette Page)
Lot 110 Joseph Compagnat (Caroline Perras)
Lot 111 Alexandre Gosselin (Albia Bombardier)
Lot 113 Isaïe Dubois (Marie Laplante)

Don anonyme pour le cimetière

Une personne qui tient à demeurer anonyme a généreusement payé pour faire repeindre la croix installée sur le calvaire au cimetière. Ce don a aussi permis de rafraîchir la peinture des portes d'entrée qui en avaient bien besoin.
Grand merci pour ce cadeau qui permet de conserver notre cimetière en bonne condition.

Dons pour l'entretien du cimetière

Vous avez à cœur la continuité de notre cimetière paroissial ? Votre famille y a un lot et vous souhaitez que ce lieu continue à être bien entretenu ? Vous pouvez faire un don spécifiquement pour l'entretien du cimetière de Lawrenceville.
Vous obtiendrez un reçu pour vos impôts en envoyant votre contribution à la
Fabrique Ste-Famille
800 rue St-Joseph
Valcourt, QC J0E 2L0
et en libellant votre chèque au
« **Cimetière de Lawrenceville** ».

Cuisine collective
Afin de lutter contre l'insécurité alimentaire, le CABVER reçoit des dons de nourriture à redistribuer. En ce temps des récoltes, nous recevons des dons de maraichers et nous avons besoin d'un coup de main pour trier et valoriser ces dons!
Un projet de cuisine collective avec des jeunes du secondaire est aussi en développement et nous recherchons des gens pour animer ce type de cuisine collective.
Si vous êtes intéressés, contactez Christine au 450-532-2255 poste 6.

Proches aidants
Rencontre mensuelle permettant aux proches aidants d'échanger sur leur vécu, de s'outiller face à leur rôle et de découvrir les ressources du milieu. Prochaine date : 21 octobre 13h15.
Contactez Christine pour participer au 450 532-2255 poste 6.

Café débranché
Le CABVER vous ouvre grandes ses portes (à l'arrière 😉). Pour jaser, prendre un café et être les uns avec les autres! Aucune inscription requise, seulement le goût de voir d'autres humains! Le 20 octobre de 9h30 à 11h30.

Paniers de Noël
Si vous êtes de celles et ceux pour qui Noël et une période très difficile financièrement, sachez que les inscriptions pour recevoir un coup de pouce avec les paniers de Noël débuteront le 20 octobre et se termineront le 20 novembre. Les formulaires seront disponibles dans les bureaux de poste de Lawrenceville, Racine et Sainte-Anne-de-la-Rochelle ainsi qu'au Centre d'action bénévole de Valcourt et une version électronique via le code QR.

Assemblée générale
Ne manquez pas le rendez-vous de l'année pour les membres du CABVER et toute la communauté! Vous verrez les accomplissements de l'année et le plan d'action annuel.
10 novembre 2026, 15h à 17h, suivi d'un 5-7 😉. Inscrivez-vous au 450 532-2255.

Nos commanditaires

BONNE FÊTE en OCTOBRE

3	Marie-Christine Loiselle
3	Sylvie Héroux
7	Gérard Dufresne
8	Dominique Millette
9	Daniel Marois
16	Mario Vaillancourt
20	Charles-André Millette
21	Adrien Gauthier
26	Alexis Tessier

Centre culturel Yvonne L. Bombardier

Une soirée de conte venue des Îles-de-la-Madeleine

Vendredi 23 octobre,
19h à 20h

Quelle serait votre réaction si votre coin de pays disparaissait soudainement de toutes les cartes? C'est l'histoire à la fois poétique et pleine de rebondissements que raconte Cédric Landry, conteur acadien des Îles-de-la-Madeleine reconnu pour son talent unique et sa présence scénique captivante, dans *La light du Borgot*. Ce spectacle de conte est présenté dans le cadre du festival *Les jours sont contés*, organisé par la Maison des arts de la parole.

Vous possédez un passeport du festival? Communiquez avec l'équipe du Centre culturel au 450 532-2250 (poste 36) pour réserver vos places!

Prix : 10$ Réservez vos places au centreculturelbombardier.com .

Un après-midi d'Halloween pour toute la famille

Samedi 24 octobre, 13h et 14h30

Enfilez vos plus beaux costumes et venez vous amuser en famille avec nos deux activités spéciales d'Halloween!

- 13h : Assistez au spectacle *Sorcellerie dans la forêt de Gribouillis* et plongez dans l'histoire de la sorcière Lotus, qui tente de rétablir la paix dans la forêt après que celle-ci a été frappée d'un mauvais sort.
- 14h30 : Participez à un atelier créatif interculturel pour apprendre à créer des piñatas en compagnie de membres de la communauté mexicaine. *Ce projet est réalisé en collaboration avec Valcourt 2030 dans le cadre du projet Intégrons collectivement - Éduquer pour favoriser le vivre-ensemble, projet rendu possible grâce à la participation financière du gouvernement du Québec.*

Activités gratuites Réservez vos places au centreculturelbombardier.com

Projection du film *Rédemptions* Par le Ciné-Club Valcourt

Mercredi 28 octobre, 19 h à 21 h

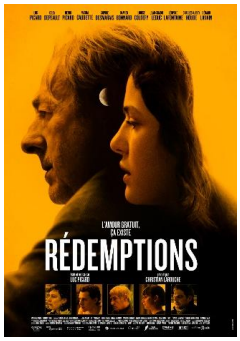

Dans ce drame réalisé par Luc Picard, découvrez l'histoire de Marcel, un tueur à gages à la retraite qui accepte à contrecœur d'exécuter un ultime contrat dans un restaurant de Montréal. Ce faisant, il initie, sans le savoir, une suite d'événements fortuits qui finiront par mettre en danger la vie de sa propre fille à Paris.

Popcorn et autres grignotines en vente sur place.
Adultes : 9 $ | 16 ans et moins : 6 $
Réservez vos places au centreculturelbombardier.com

L'ensemble des profits générés par cet événement est remis directement au Ciné-Club Valcourt.

Le numérique à portée de clic!

Mercredi 4 novembre, 18h-20h

Vous aimeriez profiter pleinement des ressources numériques offertes par la Bibliothèque? Venez découvrir tout ce que votre abonnement peut vous offrir lors de cette soirée d'information animée par une personne-ressource du Réseau BIBLIO de l'Estrie!

Vous apprendrez notamment à gérer votre dossier d'abonné, à emprunter et à consulter des livres et des magazines numériques, ainsi qu'à utiliser les différentes ressources numériques mises à votre disposition.

Activité gratuite, réservez vos places au centreculturelbombardier.com

On craque pour les Contes de Coco!

Saviez-vous que la Bibliothèque propose un outil éducatif original pour les enfants de 2 à 7 ans : les Contes de Coco? Ces trousses littéraires thématiques sont composées de quatre livres, d'une marionnette et de fiches d'activités. Chaque trousse aborde une thématique différente. Venez les emprunter à la Bibliothèque!

Musée de l'ingéniosité J. Armand Bombardier

Vos objets méritent une deuxième chance!
Samedi 7 novembre, 12 h 30 à 16 h

À l'approche de l'hiver, votre bouilloire, une lampe d'appoint ou votre manteau favori auraient besoin d'un peu d'attention? Avant de vous en départir, venez rencontrer les bénévoles du Café-répare pour voir s'ils peuvent être réparés!
Lors de cet activité de rencontre communautaire, apprenez à redonner vie à vos appareils électroniques, petits électroménagers, vêtements et bien plus encore. Profitez-en également pour prendre un bon café et une petite collation offerte par la Maison des jeunes L'Initiative de Valcourt!

Pour plus d'information, rendez-vous sur museebombardier.com

Le rêve d'avoir sa propre maison

Avoir sa maison à soi est un idéal partagé par bien des générations. Dans les villes de compagnie, les entreprises jouaient souvent un rôle important dans la réalisation de ce projet en construisant des maisons ou en planifiant de nouveaux quartiers pour leurs employés.

Découvrez comment ces choix ont contribué à façonner des communautés comme Valcourt dans l'exposition *Territoires d'identité - Les villes de compagnie au Canada.*

Cette exposition a été réalisée par la Société d'histoire du Lac-Saint-Jean et son institution muséale l'Odyssée des Bâtisseurs, en partenariat avec la Chaire de recherche du Canada en patrimoine urbain, grâce au soutien des gouvernements du Canada et du Québec ainsi qu'à Ville d'Alma. Elle comprend une section ajoutée par le Musée de l'ingéniosité J. Armand Bombardier.

Connaissez-vous le Cargo?

Lancé dans les années 1970, il s'agit d'une plateforme à doubles chenilles conçue pour le transport. Capable de supporter jusqu'à 435 kg (1000 lb), elle est propulsée par un moteur Rotax® de 300 cm³ et peut atteindre une vitesse de pointe de 16 km/h.
Un bel exemple de solution utilitaire adaptée aux conditions hivernales!

Santé Québec Estrie – CHUS

VACCINATION DE MASSE À VALCOURT AUTOMNE 2026

Date de la vaccination : 3 et 17 novembre

Lieu de la vaccination : Salle J.A. Bombardier
800, rue St-Joseph
Valcourt (Qc) J0E 2L0

Vaccins disponibles : Influenza
COVID-19
VRS 75 ANS ET +
Pneumocoque
VRS Bébé

Prendre rendez-vous sur Clic Santé à partir du 15 octobre ou via ce code QR

Santé Québec

AVIS

Le 18 septembre 2026

RAGE DU RATON LAVEUR : AVIS AUX MUNICIPALITÉS

Les municipalités constituent un partenaire essentiel de première ligne en assurant la diffusion de l'information, l'orientation des citoyens et la coordination avec les services animaliers responsables de la prise en charge des animaux domestiques errants, abandonnés ou à risque.

Un citoyen qui remarque un animal domestique errant, abandonné ou dont le propriétaire est inconnu et présentant des signes pouvant évoquer la rage ne doit pas s'en approcher et est invité à le signaler sans tarder au service animalier de sa municipalité ou directement à cette dernière. Cet animal doit être pris en charge et mis sous la garde d'une personne, d'un refuge ou d'un autre organisme responsable. Si votre municipalité a des questions à ce sujet, communiquez avec la centrale de signalement du ministère de l'Agriculture, des Pêcheries et de l'Alimentation (MAPAQ) en composant le 1 844 ANIMAUX.

Un citoyen qui trouve un animal domestique mort doit éviter tout contact avec sa carcasse et contacter le service animalier de sa municipalité ou cette dernière. Le service animalier ou la municipalité pourra alors déterminer la marche à suivre et orienter ce citoyen vers les ressources appropriées, au besoin. Le citoyen peut aussi se référer à la procédure Se débarrasser d'une carcasse d'animal sauvage.

En ce qui concerne les questions touchant les refuges d'animaux sauvages (centres de réhabilitation), veuillez vous référer au ministère de l'Environnement, de la Lutte contre les changements climatiques, de la Faune et des Parcs. Les citoyens peuvent également signaler les ratons laveurs, les mouffettes et les renards morts ou qui semblent désorientés, blessés, anormalement agressifs ou paralysés en communiquant avec ce ministère au 1 877 346-6763 (du lundi au vendredi, de 8 h 30 à 16 h 30) ou en visitant le site Québec.ca/rageduratonlaveur (en tout temps). Les régions visées par cette surveillance sont l'Estrie, la Montérégie et le Centre-du-Québec. De plus, les citoyens doivent éviter de déplacer des animaux sauvages importuns, orphelins, blessés ou malades, même si le but est de les diriger vers un refuge, car ils pourraient propager des maladies telles que la rage sur d'autres territoires.

Votre collaboration est essentielle pour favoriser la détection rapide des situations à risque et contribuer à la protection de la santé publique, de la santé animale et de la sécurité des citoyens.

Pour plus d'information, consultez la page Rage chez les animaux. Vous êtes invités à considérer la trousse de communication pour les municipalités, sur la page Québec.ca/rageduratonlaveur.

Bâtir l'avenir

Québec

Cooptel

La fibre optique à la maison
à prix coopératif !

Cooptel
Depuis plus de 80 ans

1 888 532-COOP (2667) cooptel.ca

Nos commanditaires

Nos commanditaires